# 晶報

中華郵政特准掛號立券按照總包優益寄遞之報紙
每日發行 增刊無定
中宣部登記證中字一二二六號
內政部登記證警字一五二二號
第二千二百五十五號
今日一張零售大洋二分八釐

定報價格
直接訂購中國境內全年四元【紀念期內特價三元】半年二元二角每月四角日本同其餘外國各埠加倍均作大洋計算報費先惠郵費在內郵票加一分館訂購每月六角餘酌加

廣告刊例
【特別】報頭兩面及上幅橫條價面議【普通】每格計十五字高十九字寬每期一律洋六元半格起碼如指定地位另加【新聞中縫】每格計三十字高十字寬每期洋八元【封面中縫】每格與新聞中縫同價每期洋五元

□來件□

□旅滬安徽四團體爲剿匪歸贛宣言□二□

關於第一點、不但省之於縣、絕未發現此種情形、且自督察專員制度施行以來、舊徽屬六縣、本其政治結合歷史之悠久、與夫文化經濟、以及其他種種人事之關切、政令所及、莫不全區一致、而於地方警衛、尤能本守望相助之義、互爲匡濟、輕率解體、實有未安、關於第二點、則江西一省匪區、較安徽爲廣、匪患較安徽爲深、其撫輯流亡生聚教訓之一切措施、自較安徽爲重、而訓政時期、各縣之自治工作、當不能先安徽而告完成、其理由極爲明顯、至鄰婺各縣、究屬如何情形、婺源地方團體及各埠旅外同鄉呈文、早經有所申述、事實勝於辨論、吾人殊不欲多言、何況剿匪續辦並不能比擬上海廣州之設市、有所特別設施、而其爲一省之邊區也如故、然則所謂擴張政治力量者、其意義究何在耶、

(二)軍事方面 剿匪之不限於省界、前次請願書、已就地舉出實例、以資證明、並以婺源軍事現狀及攻守情形、有所臚列、在蔣委員長發表前電令文、或尚未邀鑒及、現在婺源有預備軍陳繼承司令坐鎮、當能不負清剿職責、且贛省保安處長、又奉令兼任贛皖邊區剿匪指揮官、婺樂德浮四縣、及兩省邊區、其他縣境同隸其軍事統轄之下、其與省行政區域、並存不悖、又加一層明證、剿後閭閻之防堵、以及剿計劃等等、將不復有隔閡之虞、肅清之期、當不在遠、再就全局言之、剿匪將士、咸隸蔣委員長號令指揮領導訓勉之下、而爲不分畛域之活動、本革命之精神、拯人民於水火、滅此朝食、義無返顧、告捷之電、迭見報章、今兩粵部隊、亦已奉令合圍、期於最短期間、蕩爲徹底撲滅、是則此次軍事行動、不久將告結束、決非行政區域永久存在者可比、關於肅清殘匪零匪、更非嚴重問題、縱有若何困難、並非別無方法、可資補救、何必剿匪續辦、然後始可利戎樓謀殺靖耶、


## 四明儲蓄會

本會爲培養國家財源提倡公衆節儉起見特呈經財政部設立辦理左列各種儲金

計分——長期儲金 分期儲金 教育儲金 定期儲金 活期儲金 婚嫁儲金 養老儲金

會址 上海南京路三百九十號
電話 經理室九二二四〇 營業處九〇六七〇

保管公益款項 年期至少一年以上息分每月每季年或每一年一支
儲戶保障 △特種定期儲金期限利率面議▽ (一)本會各種儲金由四明銀行負保本保息之責並由會長經理負無限責任 (二)本會會計完全公開每屆決算由四明銀行監察人及會計師查核簽署提交四明銀行董事會承認並呈報財政部並分令各儲戶備有報表隨時寄奉

## 女人

舊時中國女人，是怎樣長期被束縛在種種鎖鍊下！
現代中國女人，是怎樣依舊找不到一條相當出路！
婦女解放！男女平等！
我們等待到幾時？請看
藝華影業公司的：
女人
曾給你一種眞實的指示！
地點：大上海大戲院
日期：八月五日起
請速定座，毋庸遲疑

## 同興樓

新式大批北平肥大填鴨
新闢禮廳，上下兩座，陳設佈置，富麗堂皇，聚分設備，清潔衛生，喜慶讌會，無不相宜，各色菜餚，定價低廉，招待週到，各界稱許，
地址四馬路石路口
電話 二三樓 九〇四四 九〇四四

## 法國醫學博士 朱增宗

本診所業於八月一日起遷移至勞合路太和大樓二樓二〇二號電話九一五二二號照常應診
□時間 每日上午十一時至十二時 下午三時至五時 午後五時至八時 星期日下午一時三時出診 急症隨請隨到 特此通告 挂號處謹啓

□特製的樂能□【藥力加重五倍功效更爲神偉】

## 久咳易成癆

多咳則傷肺日久易成癆因癆而致命者不可勝數惟會治癆必愈之藥迄今外國醫藥先進尚無發明現祇唐拾義醫師發明之久咳丸經驗數十年服後直接有革咳除痰之力間接有保肺防癆之功故得社會公認確爲根本治咳之特效藥患咳諸君一試便知 每瓶一元二角
上海廣西路角父子大藥廠
世界各埠均有經售

## 廖時泰醫師

日本醫科大學畢業 英法衛生部署醫官一
統治內外各科
診所 勞合路廖時泰醫院
上午九時至十一時下午一時至五時星期午停
分診所 三馬路中法大藥房
下午五時至七時 星期停診
電話 九〇二五二
電話 九二〇七




## 晶報售書部啓事

本報自三月三日十五週年紀念日起特設售書部專售各項新舊小說及雜誌專刊物茲將最新書目及售價逐漸披露如後

王正廷近言錄 精裝一元 平裝六角
民國九年至十一年之馮玉祥日記 每冊價洋八角五分 郵費二角
馮玉祥軍事要電彙編 第一二三四編每冊價洋四角五分
一九三二年寰球視察記 每冊價洋三角
長城血戰記 每冊價洋三角(附戰事寫眞圖百餘幅)

濟宮史略 每冊一元二角
清宮秘錄 一元二角
清宮小記 一元
清宮外史 八角
光宣小記
暴暗上海 四元
九尾龜 十二冊 七元二角
非小說 一元
啼笑因緣 一元
小說世界 四角
蘇州血淚 四角
海上情波記 李涵秋作 二角
湖秋 二冊 一元
新聞記 二角
曉鐘影 四角
滬海趣 五角
快客談 三角
新小說 八角
百美圖 一元二角
拆白黨 三角
□掛號加郵費及□匯購一角三分

## 命課如神

鄙人前閱七月六日晶報、寧波路狐搭西首沈永揚課命館論命決斷如神、所說過去之事、明驗照月、未來情形、定必靈驗、所以鄙人於八日偕同友人、特親傍該館先算命、後問卜、聊卜吉凶、有該館代表先生奉判斷、謂、無危險、照課定必和平、昨日法院判決、果然如此、鄙人喜出望外、想李君所談課命、好比替人之管輅、故此登報揚名、諸君倘有決事、請到該館一試、便知眞假、英界西藏路文定里十一號朱炳生啓

## 航空公路建設獎券

第七期 八月卅一日在上海逸園當衆開獎
可得大彩五十萬元
購券從速

## 精神治療

諸君如覺精神不振，身體衰疲，請駕臨靜安寺路斜橋弄五十二號，一試新術，立能精神舒爽，並備必諸浴室，電汽按摩，最合衛生，有益身心，聘有助手，故服務非常週到，恭請惠臨一試，包君滿意，惟安勸女士謹啓。

## 西洋按摩術

本院聘有西洋女子三位 精於按摩術，殷勤招待，服務週到，□地址□靜安寺路一一二九號安樂坊廿一號門牌
時間上午十時至下午九時

## 新式按摩

西洋女子精於按摩術手術高妙並有電汽按摩藥水洗浴聘有年輕美麗中國女子助手數名故服務週到請來一試包君滿意 安神父路西首同孚路八百十號

姚佳穎 家專濁白 除根白濁丸

## 新約女子按摩院

本院特聘富有經驗之按摩女子數位服務週到內部布置清潔衛生房間寬大雖在炎暑仍能風涼無比茲因開幕伊始爲優待顧客起見特別大減價凡蒸汽沐浴擦背按摩四種祇收大洋壹元
地址老靶子路北四川路東南角一千三百十二號樓上

愛國士女樂用國貨
## 紅神丹
武聖神丹 起死回生

主治
神昏 頭痛 中暑 中寒 上吐 下瀉 主治百病 效驗如神
上海四馬路 中西大藥房 總發行

## 白蓮藕粉

屯溪下黎陽方燕詒堂精製眞正
功能養生調補開胃通肺解渴清勞止吐有服益之
本堂向在徽邑屯溪精製藕粉垂六十餘年早已有口皆碑馳名遐邇品質純淨滋味可口強益氣血潤肺健胃助消化功用無比堪稱補品今特設立上海本埠九畝地萬竹街南昌路二○二號代售處門市每斤九角電話十七五○一萬號主人謹啓

## 西人按摩院

茲因天氣炎熱、身體最易疲乏、本院聘有西洋女子數位、可使身體健美、並備電汽按摩、精於各種沐浴按摩術、一甲打脚修指甲工作、服務非常殷勤、一試之、請駕臨亞爾培路二五七號四樓十號房間

## 德興按摩浴室

□夏季特別大減價□ 聘請按摩女郎數位皆係按摩學校畢業富有經驗每位洋七角半 敝院不計金錢酬答顧客起見犧牲廿天 地址卡德路愛文義路口七百〇八號 請早光臨

## 大世界東首多福路口太原坊
來院按摩 奉送淋浴 擦背 捏脚 水藥
五種兔費 大儀姓
土耳其浴室

## 早洩

奏效甚速 完全根治
劉丁 醫師以十六年之經驗專醫早洩遺精陽萎等症並發售早洩特效藥 每管大洋五元 寄費加一
診所上海南京路山西路口中山銀行三樓電話九〇一六七
診時上午十一時至下午二時半至五時


□吃飯問題 (癸巳生)

不久的以前、因爲天時乾旱、恰巧又在糧食的青黃不接當口、各地米價、遂日見飛漲、一般農人、既患災象之已成、又須先吃貴米、然而他們遂是埋頭苦幹、竭力戽水、甚至夜以繼日、一面又癡心妄想、弄些求雨賽會的玩意、來聽天由命、亦算很可憐的了、

其實米珠薪桂、水旱偏災、農人果然直接禍患、非農人的我們、何一而不間接禍患呢、這是大家吃飯的問題、總可以各言爾志吧、

皖南地方、爲產米豐富的區域、也就是我的故鄉、大約在光緒的某一年、忽然大水爲災、我雖還是小寶寶、也能記得田園家屋、無一不浸在水裏、不得任何人見面、無不曉着大荒年、不得了、時常可以聽到、聚衆要挾囤積富戶、開倉救濟以及搶米一類的事件、

我的家庭、老小不下二三十口、旣無倉可開、亦向不以強對人、惟有自行緊縮、本來每天一粥兩飯、馬上改爲一飯一粥、後來則兩飯皆粥、和以焦麵、(自製麥粉)這種生活、在當時、的確比上不足、比下還是有餘、因爲並焦麵而無之的、很多很多、鳳陽花鼓所說的、大戶人家賣騾馬、小戶人家賣兒郎、倒也實有其事、光陰眞是過去的非常之快、可以算是三十多年前的一段故事了、小寶寶的我、也一事無成兩鬢斑了、

所以這一次米價飛漲、首先已將晚飯改爲吃粥、向來中晚皆飯、可是孩子們、皆一致的不甚滿意、所謂不當家、不知柴米貴、亦幼稚不知父母之苦啊、如果乾旱成災、米價有漲無已、祇好買些適口種子張、不妨中晚皆粥、倘不熬饑、應聽老人言、(丹翁)搭一點其麼東西、大餅之類、或有美麥在內、亦未可知、將來或並粥亦不須、倒也曉爐、

如果訂購洋米來調濟米價、(能不能實行調濟、另一問題)即使價廉物美、也只飲鴆止渴、倒不如餓死、來得乾脆、說來可又話長咧、(未完)

## 史字稱呼
（丹翁）

上海律師公會、以韓家政女律師登廣告、有女律師字樣、以爲律師爲社會服務、不分性別、故自標異、有礙風化、這一事、在下單舉事實、不欲批評、但因此發生許多感想、並更爲聲明、係因女字而發、于律師問題無涉、男女在社會服務、除了女學校女稽查女浴室、是專爲女子而設者之外、即如專作女衣的裁縫、專賣女鞋的鞋鋪、有時亦不標榜女的字樣、要女子商業銀行、女子書店、不知還是女子設的呢、還是僅做女子的生意、這一點、已足令人揣想、但仿佛女子覩見女字招牌、即情願與女子銀行來往、到女子書店買書、這未始非一種招徠的法子、報上登的文章、題個某某女士投稿、有時居然化朽腐爲神奇、在下厲一是個女子、若要打官司、當然肯托女律師去辦、或者比多少招牌之上、加了法學博士等等頭銜的非女律師、還來得注意些、如今外科男西醫、好多位都會收生、然中國的太太奶奶們、一定情願產科女醫、（就收生這點說、席時泰大醫師的生意、決不及他的夫人席靜江女士、照此看來、凡標榜女字的、只好解釋覓女子主顧、不過官商職員、雖有男女之分、却從未聞將女字擡出、即雖委員院長科員、亦不在姓名之上、冠以任何不同的字、可惜現在還不能像歐美各國、報紙登載姓名、都加些密斯特密昔斯密斯字樣、一望而知爲男女性別、設使告白上、不曰韓家政女律師、而曰律師韓家政女士、似乎與風紀便無關了、謹題五絕一章、

密昔司密司。歐美眞可師。文則譯女士。詩非吟律詩。

## 褚民誼養成完人談
（侃侃）

行政院秘書長褚民誼氏、最提倡體育、近對遊泳亦感特別興趣、美人魚楊秀瓊小姐在京、褚氏曾盛宴招待、所耗不貲、褚氏近語客、人類當發揮其天賦之本能、故在陸地能行、上山能爬、能騎馬、能搖槳、則入水不能泳、豈非最大之缺點、本人提倡遊泳、其旨在斯、且國人方沉湎於不正當之娛樂、如打牌、嫖妓、跳舞、以及其他各種變相賭博等、廢時失業、最不經濟、而對於天賦之本能、因平素之不練習、有漸歸淘汰之勢、不能爬、不能騎、不能搖、不能泳者比比皆是、於是體格日趨衰弱、由個人影響於整個之民族焉、值茲新生活運動聲中、亟應提倡正當娛樂、養成無一不能之完人、蓋吾輩今日唯一之責任也云云、

## 說大衆語
（天倪）

在這個世界上所有的事情和東西、除飛機鐵砲輪船火車及百貨機器、古人不及我們這樣高明以外、其餘的所見所聞、彷彿從前都有過的、稽諸典籍、可以印證、不是我有意來恭維古人、不過名目或有不同、或大同小異罷了、然而現在大家所研究的大衆語、却是今人的創作、往時沒有過的、往時有過學士語、學士不是人人能做得到的、所以它們的語、至多祇能叫做小衆語、不能成爲普遍的大衆語了、這也有個證據、譬如一個鳥獸及蟲的名兒、或語助辭、考較起來、不是說秦晉怎樣稱道、齊魯怎樣稱呼、關東怎樣稱呼、那時疆域還沒現在這樣廣闊、即就原有的本部學長吉所謂齊州九點說、已經是各有音訓、各有解釋、這不可證明中國從沒有大衆語嗎、但是我還有個意見、「語」字究竟覺太文言吧、與其叫做大衆語、何妨就叫做大衆話呢、吾人開口總叫說話、幾時叫做衆語的呢、願與大衆相□家再研究之、

□楊秀瓊姊妹昔謁林主席留影□（湯光傑攝）

## 匡廬雲景錄
（凍蠅）

廬山歸客談、在山避暑、欲閱京滬各報、以消長晝、狠爲一樁難事、申新兩報、每份在山售小洋三毛、時事新報與南京中央日報、亦須二毛、有時且購不着、往往有買報人挨家索還讀報紙十餘種、向巴售主顧、掉換申新各報、再售與他人、山中夜無電燈、讀書報者、輒以照路馬燈及蚊燈代之、一日、某君欲購晶報不得、日期多需六月某日七月某日不等、非最近出版者、唯牯嶺晶報原設有分派處、殆不敷分派所致乎、山中有軍官學生訓練團、每星期當由蔣軍委長親自訓話、每日規定清晨四時、全體學生蒞場、舉行升旗禮、有時蔣率訓練團副團長陳誠等先到以待、蔣訓話中、以親愛精誠爲主、禮義廉恥孝弟忠信八字、爲人生立身之本、第一次軍訓學生二千人、自晨至夕、共上課七次、如有不到者、即記過一次、學生上課、或聽訓時、皆肅立、近聞副團長陳誠以炎暑蒸人、爲體恤學生計、向蔣陳說原委、乃允酌置尺許小方凳、分給諸生、式如鄉村燒火所用者然、

## 新札樸
（欽光）

□屋舍之厭勝舊術

吾儕行於通衢、見樓臺嶽立、而面廣場、於是是宅窗戶之上、各懸方鏡、使西人覩之、必以爲華人所居之飾、而吾人固知爲厭勝也、又嘗歷內地、大都於牆隅立石、刻文曰泰山石敢當、此類習俗、傳之固久、縣讞事載抱朴子、謂入山禦魑魅耳、今乃流於閭閻間、據巫者言、人愈衆處鬼愈多、「豈其然乎、石敢當載淮南子、唯泰山二字不知所本、說部謂泰山有神、司人功過、故以其脅嚴以制邪氣乎、我國宮室構造之形勝局、現唯北方差近古、南方適不倅、無論西式矣、而厭勝舊術則猶存、於以徵禍福之中人者深也、

## 烏
（丹翁）

大衆語至方便、有至不方便者、如言一烏字、用江南大衆語、譯於江北、則必譁然相呵、其實江南合古大衆語、江北則後來之大衆語也、「所以要打破此種扞格、非具有大識力者不辦、蔣常大衆之一如吾人那敢嘗試、然由椎老出場、則又大衆翕服矣、一字如此、其他可知、大衆語能責望大衆乎、

## 楊秀瓊赴美留學及其軼事
（西階）

美人魚楊秀瓊女士、一遊成名、今應南昌首都兩處表演之後、來滬返港、各報爲作起居注甚詳、茲記外間所未知者如次、楊前日過京時、行政院秘書長褚民誼先生爲拉馬車、「且攝影登諸報端、鳩爲千載佳話、褚並與僑務委員會陳樹人先生聯名建議政府、官費派遣楊氏姊妹赴美留學、專習遊泳、預備出席世界運動會、爲國爭光、秀瓊女士天資聰穎、雖爲初中一年級學生、然專攻體育、必與乃姊秀珍女士、出人頭地此亦政海珍聞也、秀瓊女士年甫十六、十二歲即習遊泳、偶以月事方來、仍入水不輟、乃成痛經、港有名醫譚天如先生、成以「譚大人」稱之而不名、惟不取診金、雖貴顯亦難得其療治、適陳向元先生經營廣西銀行旅港、爰代乞譚妙手回春、果三月竟愈、體亦日肥、成「健康美」矣、楊父柱南先生、母龍腿珍女士、素重舊禮教、治家甚嚴、向元指點秀瓊跳舞及駕駛汽車、不三日而嫻熟、惟楊父母以陳爲道德中人、力戒秀瓊除陳外莫與遊也、楊體格發達、胸部挺張、第乳部甚小、或因處女發育尚未健全之故、手足極大、逾於常人、故游水甚速、左脅之下、多一橫骨、亦爲異稟、「中國有楊、遂使天下父母心、不重生男重生女矣、豈哉、

□馳名世界美人魚楊秀瓊女士之合家歡□

母龍腿珍　父楊柱南　姊楊秀珍　本人　弟楊昌華

## 冠蓋京華
【五九三】（天僕）

□廿四□　訪問

可是芳宸謝絕了，他說道；

「謝謝你！我現在不要用什麼款子。承蒙你介紹我這件事，有這點薪水，我早已夠用了。」

實在陸仲雲對於芳宸，也很優待，他是爲了報答師門之故。況且素來手頭豪闊，一千八百，覺得爲數甚微，不算什麼一回事兒。所以芳宸想到：倘和金小姐結婚，爲了經濟上關係，不能不和仲雲商量。好在他既有言在先，區區之數，在仲雲眞算不得什麼一回事咧。

到了仲雲的家裏，他們都很歡迎他。第一個仲雲夫人，伊是最高興說話的，便問：

「張先生好久不來了。您在忙着什麼來？不要近來交着了什麼女朋友，所以連我們這裏也不大來了。」

仲雲夫人原是一句無心的趣話，隨便說說的。不想這句話，正打在張芳宸的心坎上，張芳宸立刻臉上便紅了起來。所謂「事不關心，關心者亂。」他這時想要尋一句話，對付陸太太，却好似喉嚨頭塞緊了什麼，一時再也說不出來。只對着仲雲夫人，只是憨笑。又好像實有其事，不能否認陸太太的話的。

綠盤牌香烟
即白錫包
並世無雙




## 熱話
（十）（慧庵）

前數晚偕二三友人、閒遊各夜花園、或划船、或觀劇（余不能棋只有坐觀）披襟當風、胸中灑然、或問老與何高、余曰頹廢而已、余自審無進取之能才、故向不熱中於名利、得過且過、能樂即樂、每憶舊日交遊、或掌全國之樞要、或害一省之專閫、長駕遠馭、當然非不才如余者可比、然際茲溽暑、馳驅國事、汗流喘急、其勞苦爲何如、苦樂之情趣、各因其環境而異、天既試我以閒身、宜不靳余以清福也、余有一怪癖、觀劇而聽不到謂余梅尚諸名伶、則甯觀其最惡劣者、如在鄉村出演之所謂草台班、牛鬼蛇神、別有妙趣、以觀此等戲、別具一副眼光、或轉可於惡劣中博得一笑也、最怕驚脚花旦、掃邊老生、聲音笑貌、似是而非、則掩耳却走矣、讀小說、讀古今人詩文、殆莫不然、溽暑蒸人、無可消遣、文豪學博、述作如林、此時苟有惠我以草台班式之小說或詩文者、勝如一服清涼散矣、

## 哥哥
（走火）

問嘗考西字之音義、有與吾國之字極類似者、如maid（閨女）音「妹、」cry（哭、喊、）音「哭」是也、若toe（足趾、）音「頭、」true（誠、）音「錯、」則音與義相反矣、爭于人用以飲食之mouth（口、）而其音爲「毛厠、」則可笑矣、然最可笑者、莫如cuckold一字、譯音「烏龜、」即姦婦之本夫、戴綠頭巾者、其音頗近吾國「哥哥」二字、

## 叫哥哥
（胡君復）

（武進現代文人胡君復君致走火書及其近作）

（一）胡君來書

（上畧）昨日無意中、得一傾譚、可勝忻快、知兄熱誠古道、不慊直率也、歐美名人詩、如能迻譯以吾國舊風格、必大有可觀、辜鴻銘譯擬漢騎馬歌、蘇曼殊譯擺倫詩、姚莊父譯太戈爾飛鳥集、其先例也、（此外不及偏舉）、非雙方文學俱極優勝、殆未易動筆、此事非兄莫屬、兄盍於讀書編纂之暇、別成此一種著作、令兄度亦贊同、弟不通彼邦文字、偶覩佳譯、覺此中頗有可開闢之新地、昨談不完全、因復及之（近作不少、茲將簡短畧有風趣者三首陳覽、如尚可發一笑、便中付晶樓、弟胡君復上）

（二）胡君近作

夏初見童婦女畜虫、有名叫哥哥者、鳴聲似之、北俗尤甚、謂爲多子之徵、日寄鄉媼來、具述旱狀、並貽叫哥哥數頭、聆其鳴聲、竟殊懍懍、爲賦三絕、

老去作牛馬。雖爲多子翁。旱荒柴米貴。恐汝變蝗虫。

口腹誠微末。如何慣累人。只應老風露。多事謝鄉親。

浩蕩乾坤裏。聲名竟寂寞。勝交牟兄事。老大夢魂銷。

君復先生鑒、示悉、英語中頗多可譯之詩、惜弟不文、無可動筆、今承先生指教、當於天涼後試譯英古文中之「棄婦怨」及歐北「好譯偶」等篇、就止於先生也、走火敬覆）

## 傷風福音
（雲行）

冬令患傷風猶可耐、夏令患傷風、則涕水滂滂、使人頭痛腦漲、最爲難堪、愛多亞路伯庸藥房內家庭醫藥社發明傷風藥水、祇須稍滴數點於手帕嗅之、其患立止、功效神速、爲美國VAPEX之上、定價之廉、不及舶來品四分之一、誠傷風者之福音也、

□南京路中國國貨公司飲食部、麵包西施莊月英女士、因受暑熱、體欠舒適、向公司告假一星、俾資調養云、（錫群）

## 鏡片前程
（五六一）（悟迷）

第廿七回　不宣美人來高聲問罪　求忘老友在遠道馳書

他因爲近來救國團體、對於東北義勇軍的事情、鼓吹得怎樣起勁、在標語方面、大家應當另想法子、所以他把這一層理論、反覆申明、並道、蘇俄五年計劃、快要成功、在這個時候、帝國主義對於他們一種任何打擊、他們都要忍受的、再說義德國、法西斯蒂的勢力、一天比一天澎漲、希忒拉要起來統治全德、這是不容疑問的事、他說了一左一右兩個國家的情形、對於貼標語的本身問題、還少還要四十分鐘的演說、才可以達到、他既站起來說了、自必要歸到本題上去、

□廢除五五三比率可乎□

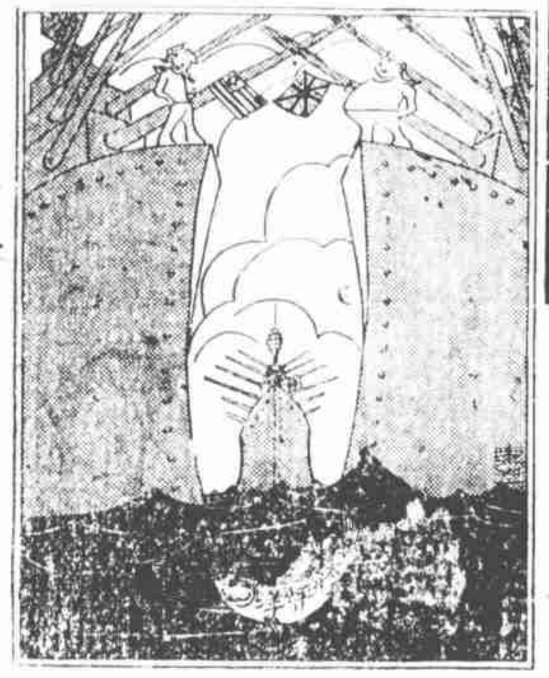

## 敎登科
（丹翁）

十年前、予與黃葉翁、發明凡古篆文、皆敬字變化、既而我忽不懷、黃葉始終主此說、今則我又大信、以爲科學辨法、黃翁並云、并翁嘗來必全可靠、或然、所以我亦不欲深說、偶一涉及、博考古家之興趣而已、

## 江南不許美人髮
（嬰嬰）

江蘇省主席陳果夫、禁止女學生燙髮、近來的青年女子的一種風氣、爲甚的好好兒的頭髮、要矯揉造作、燙得牠鬈曲起來呢、這自然是學的西洋女子罷了、因爲男子現在穿西裝的日多、漸趨西洋化、女子的服裝近來已漸趨西洋化、不過要知道西洋女子的頭髮、有許多本來是作蜂狀的、她們不必燙、也天然鬈曲、中國婦女有她美的頭髮、自成東方之美、又何必去學她呢、可是陳主席的禁止燙髮、也僅能施之於女學生、若在女學生範圍以外、那末女子妝飾、她有絕對的自由、近來不但是燙髮、并且有染髮的、把好好的頭髮、染成了黃不黃、白不白的、也很自由呢、我記得在女子剛盛行剪髮的時候、很有幾處地方是禁止的、說剪髮女子是共產黨、在前清光宣時期、還有禁止女子留前劉海髮的呢、因爲從前的知縣官、號稱父母官、什麼事情、他都管得着、父母之於子女、自然他都可以管了、父母教命、要留前劉海、「當然不能留了」、記得有一位知縣大老爺、他的轎子後面、掛一雙剪、如一柄剪刀、見有青年女子留有前劉海的、抓過來用竹筷把額髮夾起、齊根一剪、就完畢了、不過現在對於那所燙髮的女生、如何處治呢、有的說是用熱手巾、向她們的頭上一按、頭髮便平直了、可是那只是火酒燙的罷了、要是電燙、保有一年半載的、那只有休息一兩學期、再來上學的了、

## 答客問
（西階）

客有致書本社、詢王揖唐先生長江丸中迴顧、與時事新報所載「王揖唐自述東遊經過」、大同小異、迹近鈔胥、按此稿原名「東遊記畧」、七月二十二日起按日登載天津大公報、同時以原稿寄付本晶、他報所載者根據大公報、本晶所載者則係訂正原稿、苟取而對照讀之、詳略之處悉可見矣、鈔胥云乎哉、且本晶以此名著、正宜鈔萬本、讀爲遍、斯爲揭布之原因也、

□清風樂藝社、爲海上聞人等發起、今忽有人在漢口假該社招生名義、騙取報名費、事聞於社長徐來、現已在漢各報登載啓事、聲明不確、以杜欺冒、（錫群）

## 吳芝瑛遺墨流傳
（穎削）

小萬柳堂主人吳芝瑛女士、桐城吳摯甫先生猶女、家學淵源、工章札、善書法、簪花妙格、冶褚趙於一爐、今之衞夫人也、且與孫寒崖詩酒馳騁文壇、書亦相似、外傳有吳當衆揮毫、曾不肯著一字者、固諱之耳、然無傷於吳書之價值、中華、商務兩書局、早爲之珂羅精印、用以行世、本年春吳繼其夫南湖居士謝世、不數月間、滬上五馬路古玩市場上、出現夫人遺墨數百幅、均爲「志士營世業、達人垂大觀」五字聯、不作他語、紙率爲四尺單宣對裁、修短一律、是蓋夫人閨中臨池消遣之作、藉習腕力與行款、仿彿書聚頭扇、先書箋面百數、其理正同、夫人殁後、梁溪家人不知永保、浪擲易錢、遂展轉流落市上、現已爲小東門某裝池店捆捲而去、每付直僅二三角、惟多未鈐印、爲美中不足耳、其蓋有桐城吳芝瑛印、不倫書生印文者、不過三數聯、則歸愚有、景印者即其一也、

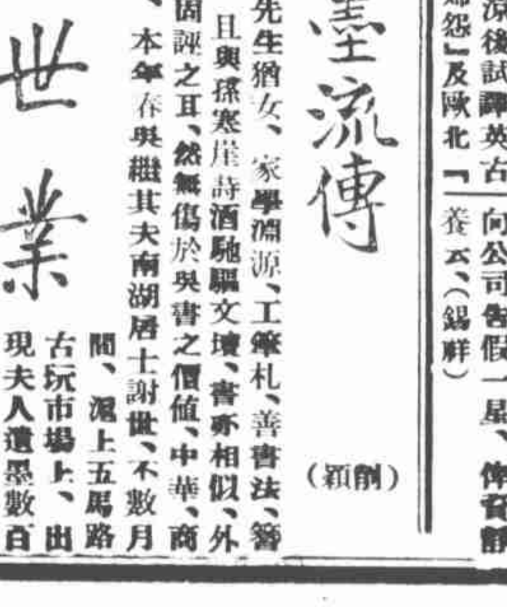


## 長江丸舟中迴顧
（十一）（王揖唐）

靜岡市長管貞仁、以購物來、云係當地著名土產之漆盤、盤徑尺五以上、又德室女學校長飯塚松代、亦攜學生代表岡本、贈送該校織繡之技藝品、一時半、乃出席正殿了之歡迎會、列席畢內、市長外、有貴族院議員風崎元次郎、中村圓一郎、衆院議員山口忠五郎、陸軍中將吉江石之助、及各界名士百餘人、將臨席前、備有丈餘長額、丐余當衆前、以椽筆揮之、臨時行攝撮影、傳摹運筆姿勢、是日禮式畢、歡迎詞、另條附錄、均預印就、以便臨時分配會中同人、余即席致答詞、由古井寄純任通譯、余亦額書、分贈市長暨德室女學校、田中導往寺之前後參觀、并至橙樹下及鐘樓前攝影、又各所寄津分贈之橙、即該樹所結實也、激登鐘樓、共撞大鐘、以鳴樂意、同至寺側公園散步、旋偏自動車、徧遊市中神社及諸名勝、並觀當地名產、茶漆以下、則木菓也、